

DEPARTMENT

DER FACHBEREICH



*"Einen Ort festlegen. Eine Stelle bezeichnen.
Hier will Ich bleiben! Hier werde Ich wohnen!
Worte der Reiter. Worte der Bauern. Worte
der Könige. Erste Hinwendung zur Architektur."*



Technical design skills

Baufachliche Kompetenz

Form Competence

Mastery of specialist building elements alone is, however, not enough to create an architecture. Architecture means giving a unitary form to the many functions and different building parts. This is not a process of simply adding up individual parts but rather a process of integration, a process of creating form. Ultimately the building must appear as an indivisible whole.

This ability to create form distinguishes an architect from a civil engineer. Once learnt

and trained, it can be applied in many other areas, such as product or graphic design, for example. Many outstanding chairs, lamps or various other utility objects have been or are created by architects.

Gestaltungskompetenz

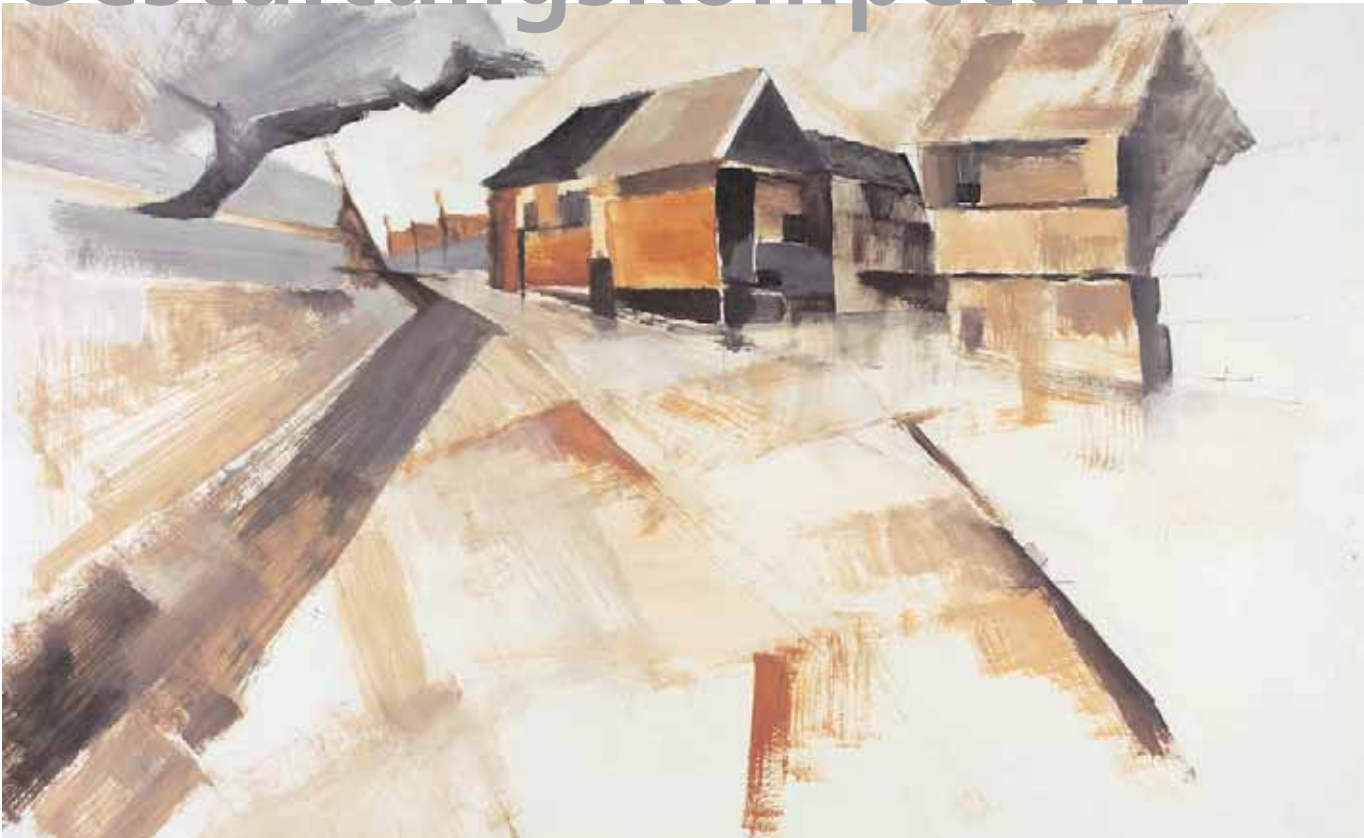

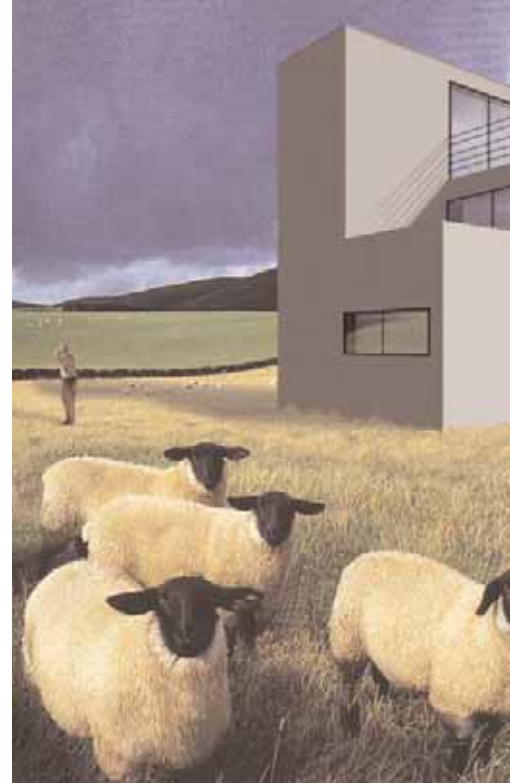
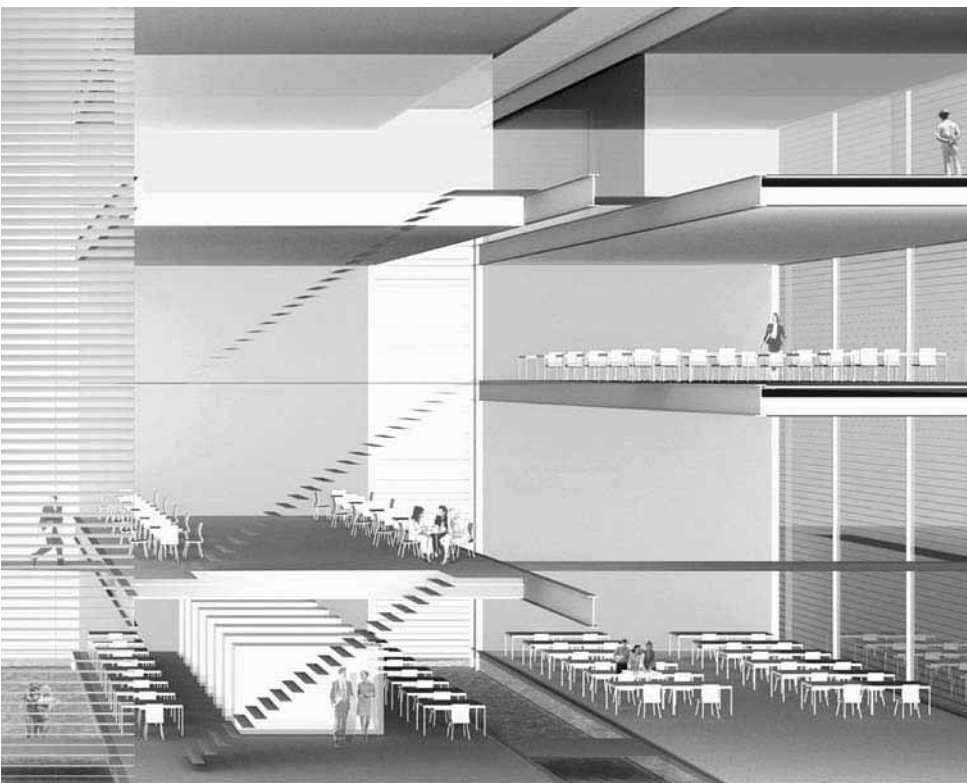

Darstellungskompetenz

Representation Competence

The most important means of communication for an architect is not the spoken or written word but the plan, the draft. It is very difficult to convey a concept of a planned building verbally to another party, for example a construction foreman. Even more important is the ability to be able to formulate one's ideas in drawings, for example as perspectives. Technical drawings come at a later stage as a mutual basis for communication with specialist engineers and the construction site. These are almost always created exclusively on a computer, which is also an indispensable tool in every architect's office

for producing presentation plans and layouts. Alongside the instruction in drawing abilities, mastery of relevant architecture and visualisation software is a basic constituent part of the degree at the elementary stage. The abilities learnt in this area can thereafter be used in sister disciplines such as Graphic Design, Picture Design and Media Design.

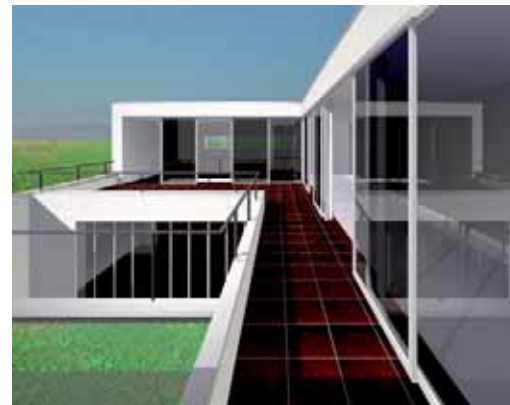

Entwurfliche Kompetenz



Kreativität ist die Fähigkeit, etwas Neues denken zu können oder zwischen schon bekannten Dingen einen neuen, unerwarteten Zusammenhang herstellen zu können. Diese Fähigkeit, die eine wesentliche Voraussetzung für das Entwerfen ist, kann man nicht wirklich lernen. Man kann aber ein bei vielen Menschen vorhandenes kreatives Potential entwickeln und trainieren. Dies ist einer der Schwerpunkte der Ausbildung.

Creativity is the ability to be able to think of new things or to be able to make a new unexpected connection between things already known. This ability, which is an actual precondition for drafting, cannot really be learnt. One can, however, develop and train existing creative potential in many people. This is one of the main points of the degree course.





Higher Level

Oberstufe

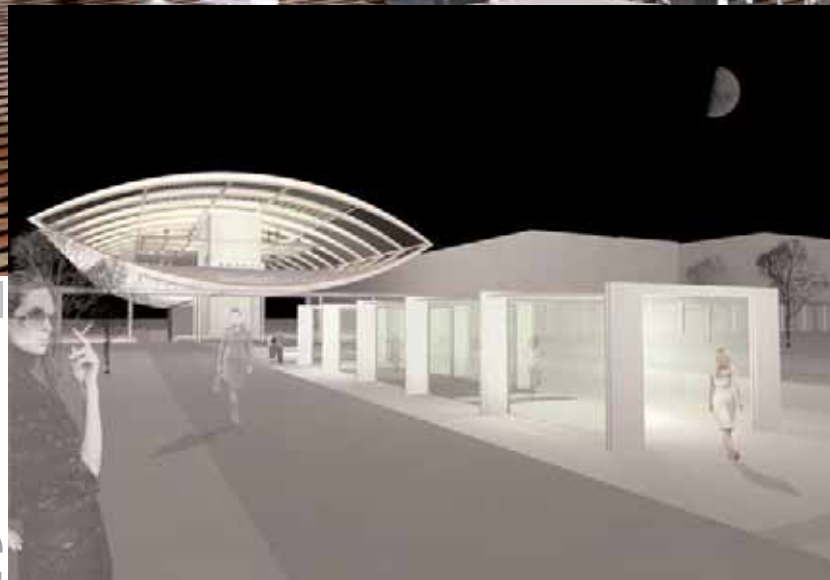



Der Bachelor-Studiengang Architektur ist ein grundständiger Studiengang, der bereits nach sechs Semestern Regelstudienzeit zu einem ersten berufsqualifizierenden Abschluss führt. Mit dem Titel „Bachelor of Arts“ wird die Beherrschung der gestalterischen und technischen Grundkenntnisse, des in der Praxis benötigten Fachwissens und die Kenntnis der Abläufe in einem Planungsbüro bescheinigt, allerdings noch nicht die Berechtigung zur selbstständigen Führung eines Architekturbüros.

Der Studiengang gliedert sich in eine 2-semesterige Orientierungsphase, die mit einer Eignungsprüfung abschließt, und ein 4-semesteriges Hauptstudium, an dessen Ende die Bachelorarbeit und das Kolloquium steht. Zwischen dem 1. und dem 2. Studienabschnitt liegt das Baustellenpraktikum von 8 Wochen.

Der Studiengang ist modular aufgebaut, die Präsenz-Stundenzahl liegt zwischen 24 und 30 Stunden pro Woche, hinzu kommt allerdings noch ein ca. fünfzigprozentiger Aufschlag für das Selbststudium. Für die erfolgreich abgelegten Studien- und Prüfungsleistungen werden „Kreditpunkte“ vergeben, in der Regel 30 pro Semester. Die Bachelorprüfung ist bestanden, wenn 180 Kreditpunkte erreicht wurden.

The BA in Architecture is a foundation degree course which leads to a first degree qualification after 3 years (6 semesters). With the degree of Bachelor of Arts, the essential knowledge of form and technique will have been mastered and it will be proof that the necessary specialist knowledge for practical work and procedure in a planning office has been obtained, though not a permit to set up one's own architect's office.

The degree course begins with a 2 semester orientation phase which ends with a suitability examination and then a 4 semester main phase at the end of which comes the Bachelor project and the examination.

The degree course has a modular basis and presence in lectures and seminars accounts for between 24 – 30 hours per week plus another 12 – 15 hours per week for private study. Successfully carried out study projects and examinations are awarded credit points, as a rule 30 points per semester. The Bachelor examination will have been passed when 180 credit points have been obtained.

The MA in Architecture builds upon the BA course and after 4 more semesters of study leads to a second professional qualifying degree with the title Master of Arts, which entitles the holder to join a chamber of architects and to use the professional description "Architect". In primary place in this degree is the demand for draft competence as an ability to integrate function, construction and form in a unified building concept. A core element of the teaching concept are the "Project Workshops", which are structured like a real architect's office and in which informative and innovative concepts for practice are to be developed. In addition students are provided with information and regular training for key qualifications in preparation for their working life. The degree course consists of 3 specialist semesters and the final 4th semester, in which the Master's thesis is completed. It also has a modular construction and is based on the credit point system. The MA examination will have been passed when 120 credit points have been obtained.

Der Masterstudiengang Architektur baut konsekutiv auf dem Bachelor-Studiengang auf und führt nach vier Semestern Regelstudienzeit zu einem zweiten berufsqualifizierendem Abschluss mit dem Titel „Master of Arts“, der zur Mitgliedschaft in der Architektenkammer und zur Führung der Berufsbezeichnung „Architekt“ berechtigt. Daher steht die Förderung der Entwurfskompetenz als Fähigkeit zur Integration von Funktion, Konstruktion und Form zu einem ganzheitlichen Gebäudekonzept in diesem Studiengang an vorderster Stelle. Kernelement des Lehrkonzeptes sind die „Projektwerkstätten“, die ähnlich wie ein reales Architekturbüro strukturiert sind und in denen wegweisende und innovative Konzepte für die Praxis entwickelt werden sollen. Hinzu kommen Vermittlung und ständiges Training von Schlüsselqualifikationen.

Das Studium setzt sich aus drei Fachsemestern und dem abschließenden 4. Semester, in dem die Master-Thesis angefertigt wird, zusammen. Es ist ebenfalls modular aufgebaut und basiert auf dem Kreditpunkt-System. Die Masterprüfung ist bestanden, wenn 120 Kreditpunkte erreicht sind.

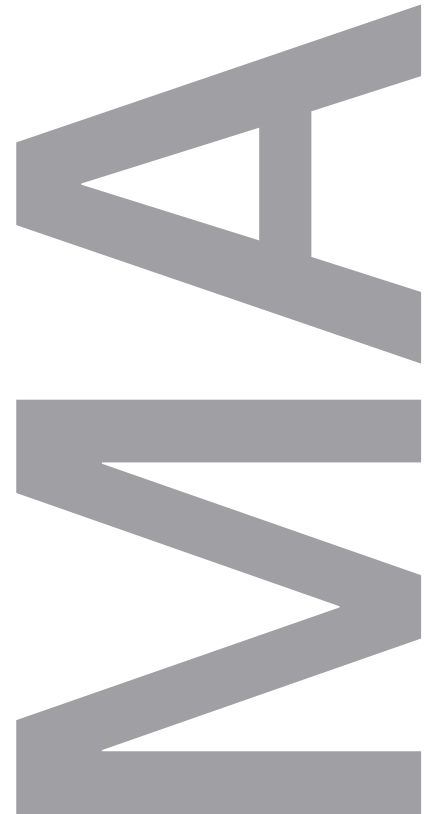

The Ateliers **Die Ateliers**

Der größte Teil des Studiums am Fachbereich Architektur findet in Seminaren statt. Jede Seminargruppe hat ihren eigenen Atelierraum, den sie individuell gestalten kann. Insgesamt gibt es zwölf solcher Ateliers mit Größen zwischen 40 und 60 qm; daher können die drei Jahrgangsstufen von 80 – 100 Studierenden in jeweils vier Gruppen aufgeteilt und so die Gruppenstärken niedrig gehalten werden. Sie liegen in der Regel zwischen 20 und 25 Studierenden, die sehr schnell eine Art Klassenverband bilden und in den ersten vier Semestern zusammen bleiben.

The largest part of the course work for the degree in the Department of Architecture takes place in seminars. Each seminar group has its own atelier room which can be designed according to individual taste. All together there are twelve such fairly large sized ateliers allowing the three entry year levels, consisting of 80 – 100 students each, to be divided into four groups keeping the group size relatively small – as a rule from 20 – 25 students who very quickly form a group identity and who remain together during the first four semesters.





Kleine Gruppen

Small Groups

Der eigene Arbeitsplatz

One's own workspace

For intensive degree work at a university students require an individual workplace. Only a few universities are in a position to offer this service not to mention within one's own seminar room. Here one can establish oneself and in addition lockers are available. Work carried out here is the precondition for intensive supervision by the professors. No other form of instruction is able to replace this direct form of exchange, which is one of the bases of the teaching concept.

Zu einem intensiven Studium in der Hochschule gehört der eigene Arbeitsplatz. Nur wenige Hochschulen können diesen Service anbieten, noch dazu im eigenen Seminarraum. Hier kann man sich einrichten, zusätzlich sind Spinde vorhanden.

Gleichzeitig ist das Arbeiten vor Ort aber auch die Voraussetzung für die intensive Betreuung durch die Professoren. Keine andere Lehrform kann diese direkte Form des Austausches ersetzen, die eine der Grundlagen des Lehrkonzeptes ist.

Direkte Betreuung



Direct Supervision

Teamarbeit

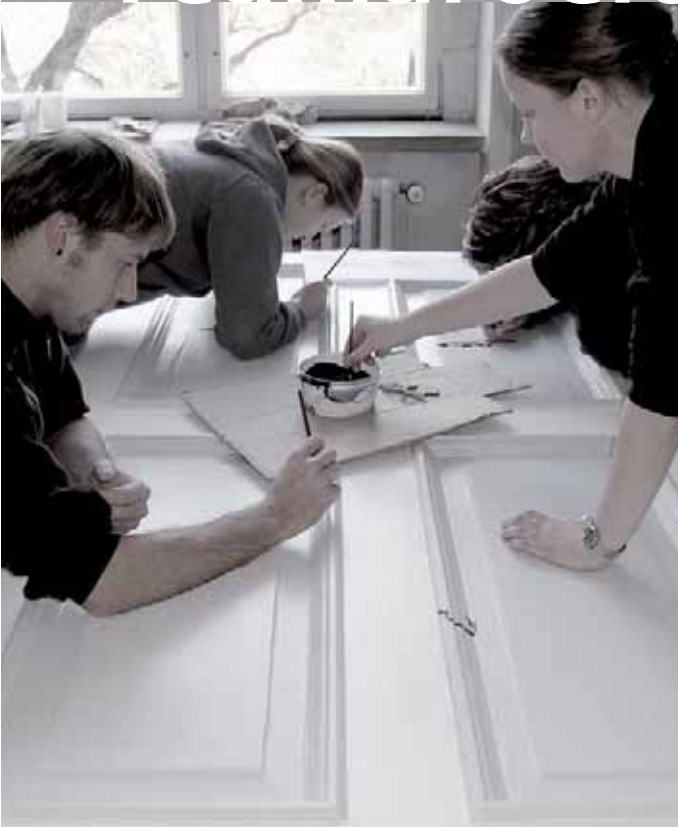

Teamwork



Genau so wichtig wie der eigene Arbeitsplatz ist allerdings das Arbeiten im Team. Hierauf wird während des ganzen Studiums großer Wert gelegt, da in der späteren Berufspraxis die Teamfähigkeit zu einem entscheidenden Qualifikationsmerkmal wird. Außerdem ist das gegenseitige Lernen, wie es durch den engen Seminarzusammenhang permanent gefördert wird, eine unverzichtbare Ergänzung des normalen Lehrangebots.



Mutual Learning

Equally important as one's individual workplace is team work. Great value is placed upon this during the entire degree, as team work is a deciding qualifying factor during one's later professional career. Furthermore, mutual learning, as regularly encouraged in the narrow context of seminars, is an essential extension of normal taught course work.

Gegenseitiges Lernen



Projektwochen





In der Kompaktwoche wird das Prinzip der Projektwochen auf die Spitze getrieben: alle Studierenden des Fachbereichs arbeiten – losgelöst von ihren normalen Seminarzusammenhängen – in neuen kleinen Gruppen an Lösungen für eine bestimmte Aufgabe, wenn nötig Tag und Nacht. Die Hochschule ist durchgehend geöffnet und am Ende der Woche gehen Theateraufführungen, Performances und Preisverleihung lückenlos in eine riesige Abschlussfete über. Die Kompaktwochen am Fachbereich Architektur sind ein in die Stadt ausstrahlendes kulturelles Ereignis – besonders die Weihnachtskompaktwoche – und darüber hinaus ein Alleinstellungsmerkmal in der Architekturausbildung in Deutschland. Sie leben von der sich bei solchen Anlässen immer wieder erstaunlich entfaltenden Kreativität der Studierenden.





Auf eine andere, aber nicht minder intensive Weise werden Fachwissen und Persönlichkeit in den Exkursionswochen gefördert. Auch sie sind fester Bestandteil des Studiums und finden jeweils im Sommersemester statt. Während des gesamten Studiums muss jeder Studierende an vier Exkursionen teilnehmen. Soweit es der Haushalt zulässt, werden Zuschüsse gezahlt. Beliebte Reiseziele sind die Toskana, Barcelona und die Niederlande, es wurden aber auch schon Fahrten nach London, Paris, Los Angeles und Tokio unternommen. Darüber hinaus werden natürlich auch Ziele im Inland oder Tagesexkursionen zu nahe gelegenen architektonischen Sehenswürdigkeiten in der Umgebung Erfurts angeboten.



Exkursionswochen

In der Mitte Deutschlands

In the centre of Germany

Erfurt is the state capital and, with c. 200.000 inhabitants, is also the largest city in Thuringia. It really is in the heart of Germany: almost all major German cities are reachable within 2-4 hours. Prague as well. Erfurt is one of the greatest territorial monuments of the Middle Ages, whose charm is enhanced by the tributaries of the river Gera.

Erfurt ist die Landeshauptstadt und mit ca. 200.000 Einwohnern auch die größte Stadt Thüringens. Sie liegt wahrhaft im Herzen Deutschlands: fast alle deutschen Großstädte sind in 2-4 Stunden zu erreichen, aber auch beispielsweise Prag. Erfurt ist eines der größten mittelalterlichen Flächendenkmale Deutschlands, dessen Reiz durch die verzweigten Wasserläufe der Gera geprägt ist.



Auskünfte zum Architekturstudium

Fachbereich Architektur der
Fachhochschule Erfurt

Anschrift: Schlüterstraße 1, 99084 Erfurt

Telefon: 0361/6700 416

Fax: 0361/6700 462

E-Mail: architektur@fh-erfurt.de

Internet: www.fh-erfurt.de/ar/index.php

Dekanat: Angelika Czichelski

Allgemeine Hinweise für Studierende

Zentrale Studienberatung
Studentensekretariat

Anschrift: Altonaer Straße 25, 99085 Erfurt

Telefon 0361/6700 144

Fax 0361/6700 140

E-Mail: kosemund@fh-erfurt.de

Studienberaterin: Marianne Kosemund

Bewerbung

Die Bewerbungsformulare für das Studium an der FHE können im Studentensekretariat angefordert oder aus dem Internet ausgedruckt werden.

Studentisches Wohnen

Studentenwerk Erfurt-Ilmenau
Nordhäuser Str. 63, 99084 Erfurt

Telefon: 0361/737-1819/1821

Semesterticket

Im Semesterbeitrag ist die kostenlose Benutzung von Bussen und Straßenbahnen in Erfurt sowie die Eisenbahnfahrten von umliegenden Städten und Dörfern nach Erfurt enthalten.

Semesterzuschuss

Studierende, die ihren Hauptwohnsitz nach Erfurt ummelden, erhalten einen Semesterzuschuss von 80 Euro.

Zentrale Einrichtungen

Rektorat

Anschrift: Altonaer Straße 25, 99085 Erfurt
Postfach 101363, 99013 Erfurt

Telefon: 0361/6700 701

Fax: 0361/6700 703

E-Mail: rektorat@fh-erfurt.de

Kanzler

Anschrift: Altonaer Straße 25, 99085 Erfurt
Postfach 101363, 99013 Erfurt

Telefon: 0361/6700 120

Fax: 0361/6700 122

E-Mail: tilly@fh-erfurt.de

Studierendenrat

Anschrift: Altonaer Straße 25, Haus 6,1.0G
Postfach 101363, 99013 Erfurt

Telefon: 0361/6700 560

E-Mail: stura@stud.fh-erfurt.de

Internet: www.stura.fh-erfurt.de

Auslandsstudium und -praktikum

Anschrift: Altonaer Straße 25, 99085 Erfurt

Förderprogramme

LEONARDO; SOKRATES, ERASMUS

Informationen für ausländische Studierende

Anschrift: Altonaer Straße 25, 99085 Erfurt
Haus 7, 2.0G

Telefon: 0361/6700 707

Fax: 0361/6700 703

E-Mail: international@fh-erfurt.de

Sprachenzentrum

Anschrift: Altonaer Straße 25, 99085 Erfurt

Kontakt: Dr. Simon Kendal, Leiter

Telefon: 0361/6700 566

E-Mail: kendal@fh-erfurt.de

Angebote:

Chinesisch (Mandarin), Deutsch als Fremdsprache, Englisch, Französisch, Italienisch, Japanisch, Norwegisch, Portugiesisch, Russisch, Spanisch und v.a.m.